

**TERMODE REFERÊNCIA****NOTEBOOK COM PROCESSADOR INTEL TELA 15.6''****ÍNDICE DE REVISÕES**

REV	DESCRIÇÃO E/OU FOLHAS ATINGIDAS
0	EMIÇÃO ORIGINAL

	EMIÇÃO	REV. 1	REV. 2	REV. 3	REV. 4	REV. 5	REV. 6
DATA	20/07/2022						
EXECUÇÃO	Flávio Pires						
VERIFICAÇÃO							
APROVAÇÃO							

	TERMO DE REFERÊNCIA	Folha: 2 de 2
	NOTEBOOK COM PROCESSADOR INTEL TELA 15.6”	

1. APRESENTAÇÃO DA COMPANHIA

A Companhia de Gás do Espírito Santo (ES GÁS), fundada em 22 de julho de 2019, tem por objeto a exploração dos serviços públicos de distribuição de gás canalizado no Estado do Espírito Santo.

A sede da companhia encontra-se situada à Av. Nossa Senhora da Penha, 714, RS Trade Tower, Andar 11, Praia do Canto, Vitória, Cep 29.055-130. Está registrada no CNPJ 34.307.295/0001-65.

A Companhia é uma sociedade de economia mista, cujo controle é do Estado do Espírito Santo, tendo como sócia a empresa VIBRA ENERGIA (antes BR Distribuidora).

Todo e qualquer processo de contratação de produto ou serviço, contrato, acordo, ajuste, aditivo, convênio e instrumento congênere da companhia tem como base a lei de licitações 13.303/16 e Regulamento de Licitações e Contratos da ES GÁS.

2. DEFINIÇÃO DO OBJETO

O presente termo de referência tem por objetivo a contratação de empresa especializada em fornecimento de microcomputador portátil de primeira linha, projetado para uso empresarial, leve, de fácil transporte para ser utilizado em diferentes lugares de acordo com as configurações estabelecidas no item 4. Especificação Técnica.

3. JUSTIFICATIVA

3.1 A pretendida contratação tem por objetivo prover para a ES Gás bens de tecnologia da informação adequado aos fins que se destinam para uso da força de trabalho em cumprimento as necessidades da companhia.

3.2 Cumpre ressaltar, que a contratação se faz necessária em razão da desmobilização recente dos prestadores de serviço do contrato de BPO de serviços técnicos especializados da Vibra Energia, para atender as posições previstas no organograma da companhia que foram ocupadas, como também aquelas novas posições criadas estrategicamente para melhorar e garantir a operação da companhia.

3.3 Assim, a contratação visa atender as demandas da ES Gás, de forma a manter contínua, com eficiência e também com qualidade os serviços prestados à sociedade.

3.4 Conforme capítulo XIX, e ANEXO III - Taxas Anuais de Depreciação Da instrução normativa nº 1700, de 14/03/2017 da receita federal do Brasil, a taxa de depreciação anual, NCM de computadores e periféricos, hardwares, assim como softwares, é de 20% ao ano, e o prazo de vida útil 5 (cinco) anos, sendo a fórmula de cálculo: valor inicial do computador – taxa de depreciação) / vida útil.

3.5 Atualmente a estrutura organizacional da ES Gás possui 24 posições de trabalho, composta por 3 diretores, 14 gerentes, 5 coordenadores, 1 assessora, e 1 auditora interna, sendo que:

3.5.1 Em dezembro de 2019, foi adquirido um lote com 10 (dez) equipamentos para atender as primeiras posições ocupadas naquela época, sendo que tivemos baixa de um equipamento por defeito da tela depois do período de garantia.

3.5.2 Em 15 de junho de 2021, foi adquirido um segundo lote com 3 (três) equipamentos para atender a diretoria.

3.5.3 Em dezembro de 2021, foi aprovado a criação de novas posições no organograma da companhia visando a desmobilização do contrato de BPO de serviços técnicos especializados com a Vibra Energia, sendo a adquirido 9 notebooks para atender essa demanda.

3.5.4 Para atender as novas gerências e coordenações criadas, foi necessário adquirir um terceiro lote com 9 computadores.

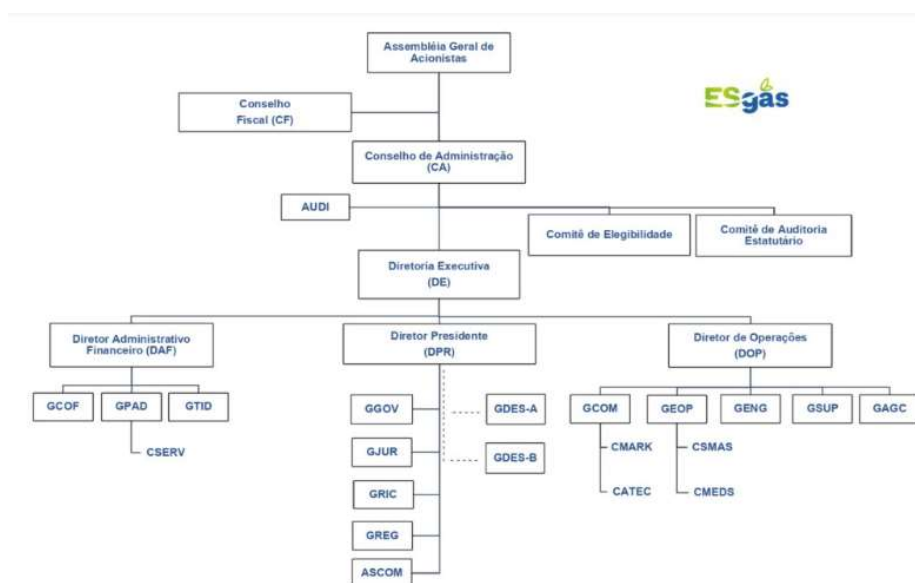

3.6 Logo, a companhia possui 24 posições de trabalho no seu organograma, 21 equipamentos operacionais, 2 equipamentos depreciados, 1 posição ainda a ser ocupada, necessidade imediata de 3 notebooks para atender a força de trabalho da ES Gás, mais um para backup.

Total de 4 notebooks para entrega imediata, e 8 sob demanda para atender futuras necessidades caso ocorra.

4. ESPECIFICAÇÃO TÉCNICA

4.1 Todos equipamentos deverão ser novos, seus componentes e configurações originais de fábrica. Não serão aceitos equipamentos montados, com componentes instalados adicionalmente para completar a configuração original de fábrica. A solução deve ser completa e original de fábrica.

4.2 A máquina deverá conter uma unidade de disco principal, de processamento rápido, com o sistema operacional instalado de fábrica. Essa mesma unidade também receberá a instalação das aplicações empresariais, atualizações críticas e de segurança do sistema operacional, updates e upgrades das aplicações instaladas.

4.3 Caso o SSD para instalação das aplicações e armazenamento dos dados seja inferior a 512GB, adicionalmente ao equipamento de fábrica, deverá ser instalado uma segunda unidade de disco HDD SATA destinada especificamente para armazenamento de dados, e cópia de segurança (backup) local do usuário.

4.4 A licença do sistema operacional deverá fazer parte do equipamento de fábrica, podendo ser restaurada sempre que necessária, sem que ocorra a perda do licenciamento. A versão do sistema operacional deverá conter ferramentas de uso corporativo, e recursos para ingresso da estação de trabalho em domínio da rede de computadores empresarial.

4.5 Ficha Técnica do Equipamento:

O QUE?	COMO?	QTDE.
Workstation	Notebook/Laptop	12
Processador	Intel Core i5 10th Gen ou <u>SUPERIOR</u>	12
Memória	Mínimo de 8GB, máximo 16GB	12
Armazenamento Opção 1	SSD 256GB + HDD adicional de 1TB (disco híbrido)	12

Armazenamento Opção 2	SSD 512GB (disco único)	12
Sistema Operacional	Windows 11 Pro, de 64bits em Português (Brasil) OEM	12
Placa de Vídeo	Integrada Intel	12
Rede Wireless	Placa de rede 802.11ac (WiFi 1x1) + Bluetooth	12
Rede Ethernet	Gigabit 10/100/1000	12
Interface Condutiva	HDMI	12
Interface de Comunicação	USB	3 por máquina
Monitor	Widescreen 15.6"	12
Teclado	Padrão ABNT2	12
Bateria	Bateria de 3 células	12
Slot para trava de Segurança	K-slot / Trava Kensington / Slot nouble	12
Cor	Preto / Cinza	12

5 INFORMAÇÕES GERAIS

5.5 Proposta

A empresa proponente deverá estar habilitada junto aos órgãos de registro nacional e internacional competente para atender ao objeto desta execução.

A empresa licitante deverá enviar Contrato Social (Cópia Autenticada), Cartão de CNPJ, Comprovante de Inscrição Estadual ou Municipal, Quitação com o INSS, Quitação com o FGTS, Certidão Conjunta de Débitos Relativos a Tributos Federais e à Dívida Ativa da União e Certidão Negativa de Débito, Certidão Negativa de Débitos para com a Fazenda Pública Estadual, Certidão negativa de débitos municipais, Certidão negativa de débitos trabalhistas, nada consta no cadastro de Improbidade Administrativa e Inelegibilidade.

Os critérios de julgamento são:

1. FINANCEIRA - Melhor proposta financeira;
2. JURIDICO - Documentação (habilidade jurídica e regularidade fiscal);

3. TÉCNICA - Atendimento às especificações técnicas.

4. Atendimento ao Termo de Referência na sua integralidade.

As propostas devem descrever clara e detalhadamente tudo que será oferecido para atender o objeto desse memorial descritivo, de tal forma que não haja dúvidas sobre a execução do contrato.

A abordagem e os conceitos utilizados nas propostas devem ser de fácil entendimento. Havendo a necessidade do uso de termos técnicos, e estes deverão ser explicados para evitar qualquer dificuldade de interpretação por ambas as partes.

5.6 Condições Comerciais

A primeira entrega será de 4 (quatro) equipamentos e os demais conforme a necessidade da ES Gás nas mesmas condições comerciais que seguem:

Prazo para Pedido e Preparação do Equipamento.	Até 10 dias úteis.
Prazo para Entrega do Equipamento na ES Gás.	Até 48hs
Local de Entrega:	TI, Matriz/Sede, endereço descrito no item 1
Condição de Pagamento:	Boleto Bancário em 3 parcelas para 30/60 dias.
Garantia de Fabrica do Equipamento:	12 meses.
Garantia de Fabrica dos Periféricos:	06 à 12 meses.
Garantia do Serviço:	90 dias.

O faturamento só deverá ocorrer quando o equipamento solicitado mediante a autorização de serviço (AS) estiver configurado e preparado, para ser despachado para a entrega na sede da ES Gás a fiscalização do contrato da ES Gás.

6 CRITÉRIOS DE MEDIÇÃO, PAGAMENTO E PRAZO CONTRATUAL

6.5 Prazo Contratual

O contrato vigorará por um período de 12 meses podendo ser prorrogado mediante a termo aditivo até 24 meses.

6.6 Critérios de Medição

O boletim de medição será emitido após a CONTRATADA formalizar por e-mail que o equipamento se encontra preparado e liberado para entrega.

A nota fiscal deve refletir o boletim de medição que deve constar o número da AS.

6.7 Faturamento e Pagamento

O faturamento deverá ocorrer após a assinatura do boletim de medição pelo gerente, fiscal e preposto do contrato.

A nota fiscal deverá ser emitida de acordo com o boletim de medição e enviada para a ES Gás eletronicamente. O DANFE deverá acompanhar o equipamento até a sua entrega no local indicado no item 5.2.

O boleto deverá ser anexado a nota fiscal e enviado eletronicamente.

É obrigatório a apresentação mensal dos documentos que comprovem a regularidade fiscal da empresa contratada.

7 ANEXOS

ANEXO I – Planilha de Preços Unitários.